

Romska naselja u Crnoj Gori 2018.

MICS

Ishrana novorođenčadi i male djece (IYCF)

Multiple Indicator
Cluster Surveys

Ishrana novorođenčadi i male djece – romska naselja

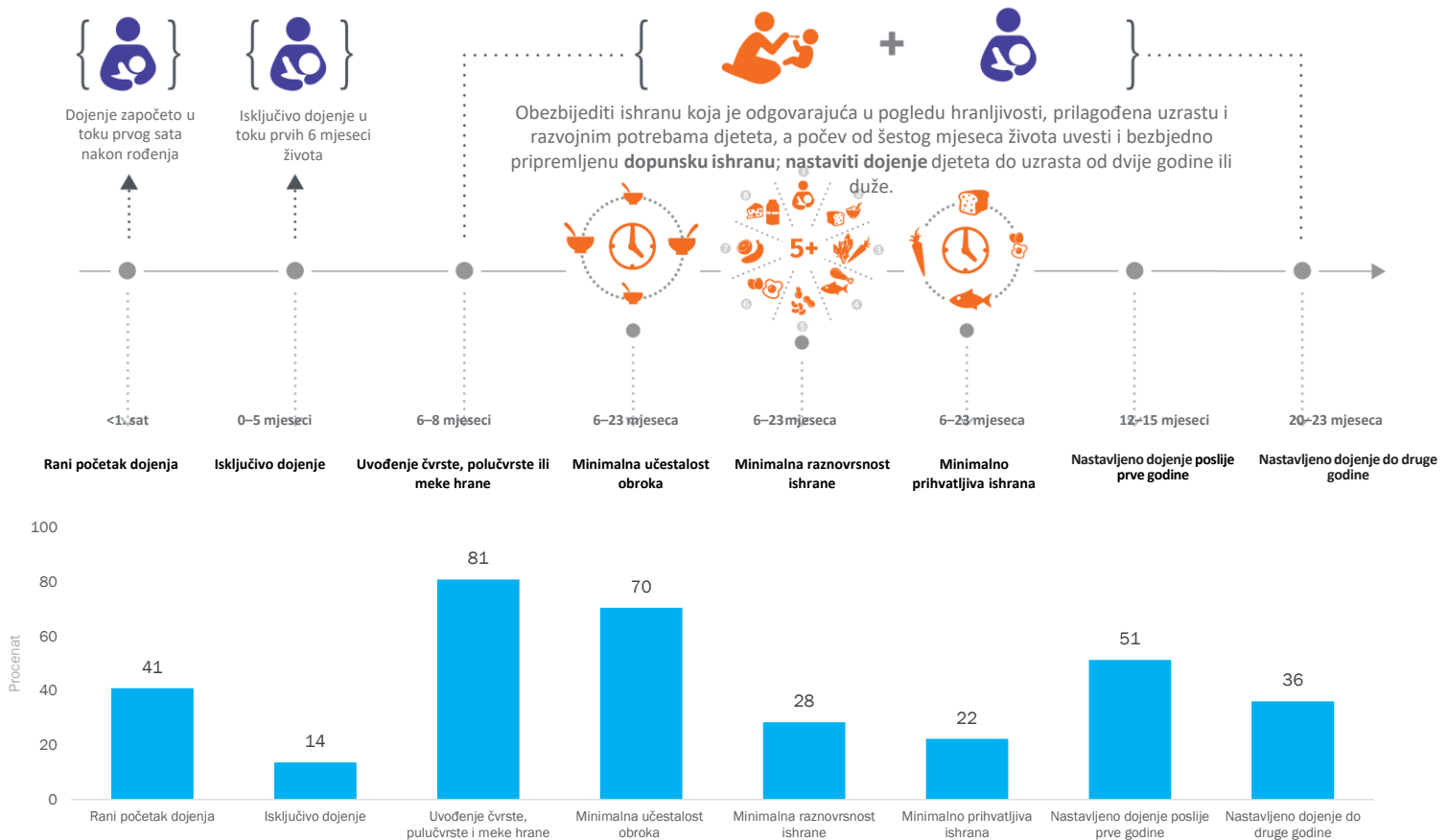

Rani početak dojenja: procenat novorođenčadi koja su prvi put podojena u toku prvog sata nakon rođenja. **Isključivo dojenje:** procenat novorođenčadi starosti 0–5 mjeseci koja su isključivo dojena. **Uvođenje čvrste hrane:** procenat novorođenčadi starosti 6–8 mjeseci koja su uzimala čvrstu ili polučvrstu hranu. **Minimalna raznovrsnost ishrane:** procenat djece starosti 6–23 mjeseca koja su konzumirala hranu iz najmanje pet od osam preporučenih grupa namirnica. **Minimalna učestalost obroka:** procenat djece starosti 6–23 mjeseca koja imaju najmanje minimalan broj obroka od čvrste/tečne hrane u skladu s uzrastom djeteta; **Minimalno prihvatljiva ishrana:** procenat djece starosti 6–23 mjeseca kojoj je obezbijeđena minimalna raznolikost u ishrani i minimalan broj obroka predviđen za taj uzrast. **Nastavljeno dojenje poslije prve godine:** procenat djece starosti 12–15 mjeseci koja i dalje doje. **Nastavljeno dojenje do druge godine:** procenat djece starosti 20–23 mjeseca koja su dojena i koja i dalje doje.

Ključne informacije

- Dvoje od pet novorođenčadi u romskim naseljima biva podojeno u toku prvog sata nakon rođenja. Žene koje žive u vangradskim naseljima dvaput se više odlučuju za rani početak dojenja nego žene koje žive u gradskim naseljima.
- Svako sedmo dijete starosti 0–5 mjeseci u romskim naseljima biva isključivo dojeno do šestog mjeseca života.
- Iako je blagovremeno uvođenje čvrste ili polučvrste hrane široko zastupljeno među djecom starosti 6–8 mjeseci u romskim naseljima, a minimalna učestalost obroka visoka među djecom starosti 6–23 mjeseca, nešto manje od jedne trećine djece ovog uzrasta dobija minimalno raznovrsnu ishranu (pet od osam preporučenih grupa namirnica), a samo jedna petina ima minimalno prihvatljivu ishranu.
- Djeca starosti 6–23 mjeseca u romskim naseljima čije majke imaju srednje ili više obrazovanje imaju veću šansu da dobiju minimalno raznovrsnu ishranu nego djeca čije majke imaju osnovno obrazovanje ili manje ili su bez obrazovanja.

Dojenje i ishrana novorođenčadi – jednakost u romskim naseljima

Rani početak dojenja

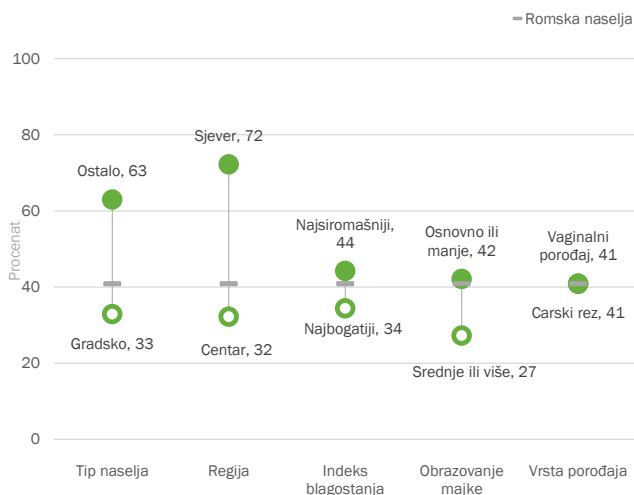

Procenat novorođenčadi u romskim naseljima koja su podojena u toku prvog sata nakon rođenja, po osnovnim karakteristikama

Minimalna raznovrsnost ishrane

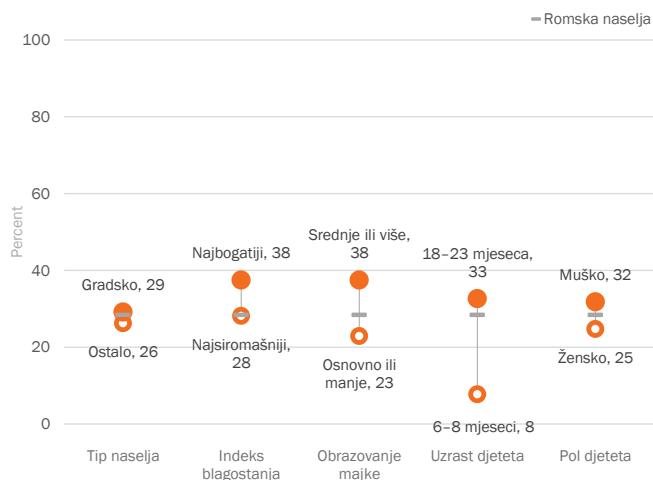

Procenat djece starosti 6-23 mjeseca u romskim naseljima koja su konzumirala hranu od najmanje pet od ukupno osam preporučenih grupa namirnica, po osnovnim karakteristikama

Dojenje i ishrana novorođenčadi – čime se novorođenčad hrane?

Tečnosti ili namirnice kojima se hrane novorođenčad starosti 0-5 mjeseci u romskim naseljima

Procenat novorođenčadi starosti 0-5 mjeseci u romskim naseljima koja se hrane isključivo majčinim mlijekom, majčinim mlijekom i običnom vodom, mlijekom i tečnostima koje nisu mliječne, majčinim mlijekom i drugim mlijekom/adaptiranim mlijekom, majčinim mlijekom i dopunskom hranom i bez majčinog mlijeka.

Napomene: 1) može biti hranjeno i običnom vodom; 2) može biti hranjeno i običnom vodom i/ili tečnostima koje nisu mliječne; 3) može biti hranjeno i običnom vodom, tečnostima koje nisu mliječne i/ili drugim mlijekom/adaptiranim mlijekom; 4) može biti hranjeno običnom vodom, tečnostima koje nisu mliječne, drugim mlijekom/adaptiranim mlijekom i/ili čvrstom, polučvrstom i mekom hranom.

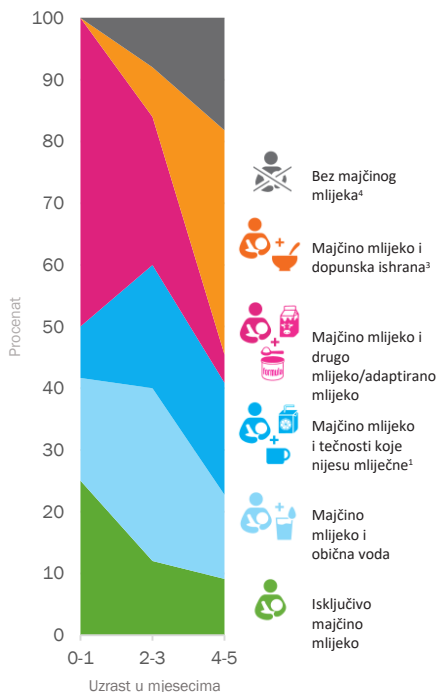

Podaci po tipu naselja u romskim naseljima

Tip naselja	Dojenje prilagođeno uzrastu	Medijana trajanja dojenja (u mjesecima)	Medijana trajanja isključivog dojenja (u mjesecima)	Medijana trajanja dojenja kao preovlađujućeg oblika ishrane (u mjesecima)
Gradsko	35	8.9	0.5	2.5
Ostalo	32	20.7	0.5	0.8

Procenat djece starosti 0-23 mjeseca u romskim naseljima koja su na odgovarajući način dojena u toku prethodnog mjeseca, medijana trajanja dojenja djece starosti 0-35 mjeseci izražena u mjesecima, medijana trajanja isključivog dojenja i preovlađujućeg dojenja djece starosti 0-23 mjeseca, po područjima

Istraživanje višestrukih pokazatelja u romskim naseljima u Crnoj Gori (MICS) sprovela je Uprava za statistiku (MONSTAT) tokom 2018. godine u sklopu globalnog MICS programa. Tehničku podršku obezbijedio je Dječji fond Ujedinjenih Nacija (UNICEF). UNICEF, Vlada Crne Gore i UNHCR pružili su finansijsku podršku.

Cilj ovog kratkog pregleda je da se sa javnošću podijele odabrani rezultati Istraživanja višestrukih pokazatelja u romskim naseljima u Crnoj Gori za 2018, koji se odnose na dojenje i ishranu novorođenčadi. Podaci iz ovog pregleda mogu se naći u tabelama TC.7.1.R, TC.7.3.R, TC.7.4.R, TC.7.5.R, TC.7.6.R i TC.7.7.R. u Izvještaju o rezultatima istraživanja.

Dodatni statistički pregledi i Izvještaj o rezultatima istraživanja za ovo i druga MICS istraživanja dostupni su na sljedećoj adresi: mics.unicef.org/surveys.