

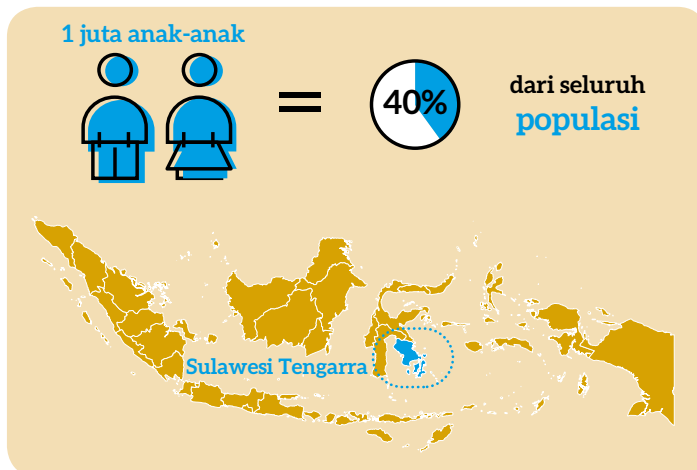

Pendahuluan

Profil singkat provinsi ini menyajikan indikator-indikator prioritas Tujuan Pembangunan Berkelanjutan (SDG) yang terkait anak, berdasarkan survei nasional berbasis rumah tangga dan sumber data lainnya. Profil ini melengkapi *Laporan Baseline SDG tentang Anak-Anak di Indonesia* yang disusun oleh BAPPENAS dan UNICEF, untuk mendukung pemantauan dan penyusunan kebijakan berbasis bukti.

Provinsi Sulawesi Tenggara termasuk provinsi dengan jumlah penduduk muda yang signifikan. Sebanyak 1 juta orang atau 40 persen dari total penduduk di provinsi ini adalah anak-anak. Hampir tiga dari empat anak tinggal di wilayah perdesaan. Diperlukan investasi strategis yang lebih signifikan untuk anak-anak dalam rangka mempercepat pencapaian SDG di provinsi ini.



TUJUAN 1 PENGENTASAN KEMISKINAN



Sekitar 164.000 anak (16,4 persen) hidup di bawah garis kemiskinan provinsi pada tahun 2015 (Rp 8.467 per orang per hari). Namun, lebih banyak rumah tangga yang berada dalam posisi rentan dan hidup dengan pendapatan yang sedikit di atas garis kemiskinan. Selain itu, 62 persen anak mengalami deprivasi di dua dimensi kemiskinan non-pendapatan atau lebih, dengan ketimpangan yang mencolok antara wilayah perkotaan dan perdesaan.¹

Kondisi kemiskinan anak multidimensi di provinsi Sulawesi Tenggara

	Persen	Jumlah
Populasi di bawah garis kemiskinan nasional	12,9	322.000
Anak-anak < 18 di bawah garis kemiskinan nasional	16,4	164.000
Anak-anak < 18 di bawah dua kali garis kemiskinan	60,7	608.000

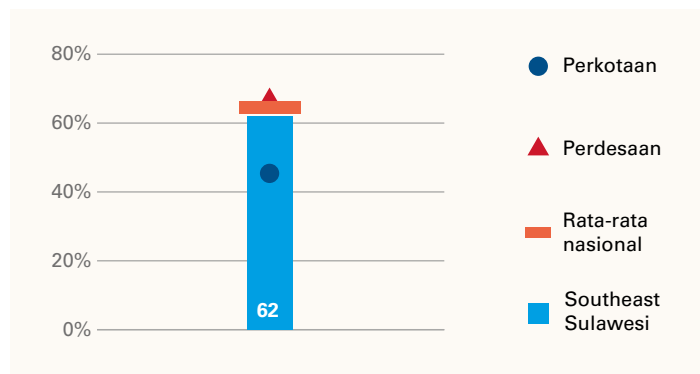

TUJUAN 2 PENGENTASAN KELAPARAN



Menerapkan praktik pemberian makan yang optimal sangat penting untuk menjaga keberlangsungan hidup, pertumbuhan, dan perkembangan anak. Pada 2015, empat puluh enam persen bayi diberikan ASI eksklusif pada enam bulan pertama kehidupannya, yang berarti sama dengan angka rata-rata nasional.

Prevalensi malnutrisi relatif tinggi, termasuk di antara anak-anak dari rumah tangga terkaya. Sekitar 12 persen bayi lahir dengan berat badan rendah, dan 43 persen anak di bawah lima tahun mengalami *stunting* (tinggi badan rendah dibanding usia) pada tahun 2013.

Ketimpangan berdasarkan tingkat pendapatan dalam hasil pemberian makanan dan gizi anak

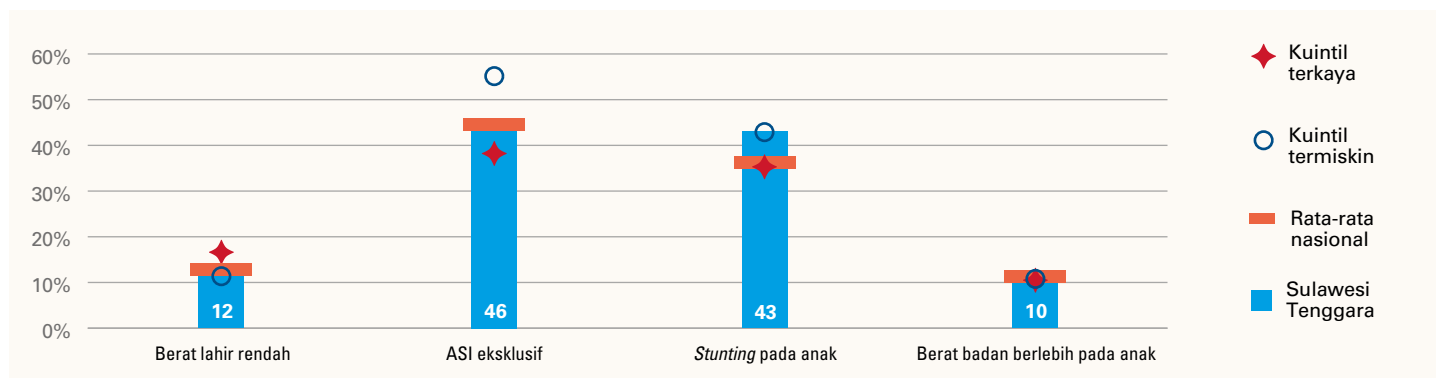

TUJUAN 3

KESEHATAN DAN KESEJAHTERAAN



Meskipun sudah ada kemajuan, angka kematian anak masih relatif tinggi. Untuk setiap 1.000 kelahiran hidup, 25 bayi yang baru lahir meninggal pada bulan pertama kehidupannya dan 55 meninggal sebelum mencapai usia 5 tahun.

Peningkatan akses perempuan terhadap layanan kesehatan seksual dan reproduksi sangat penting. Hanya 65 persen perempuan remaja dan dewasa usia 15-49 tahun yang kebutuhan keluarga berencananya terpenuhi dengan metode modern pada 2015, dan

satu dari empat kelahiran tanpa bantuan dari penolong persalinan terlatih. Tingkat akses cenderung lebih rendah bagi ibu dan anak di wilayah perdesaan.

Pada tahun 2015, delapan puluh tiga persen bayi menerima tiga dosis vaksin DTP yang dianjurkan, dan tiga per empat bayi menerima vaksinasi campak. Diperlukan upaya berkelanjutan untuk mencapai dan mempertahankan cakupan imunisasi yang tinggi.

Ketimpangan berdasarkan wilayah pada kesehatan ibu dan anak

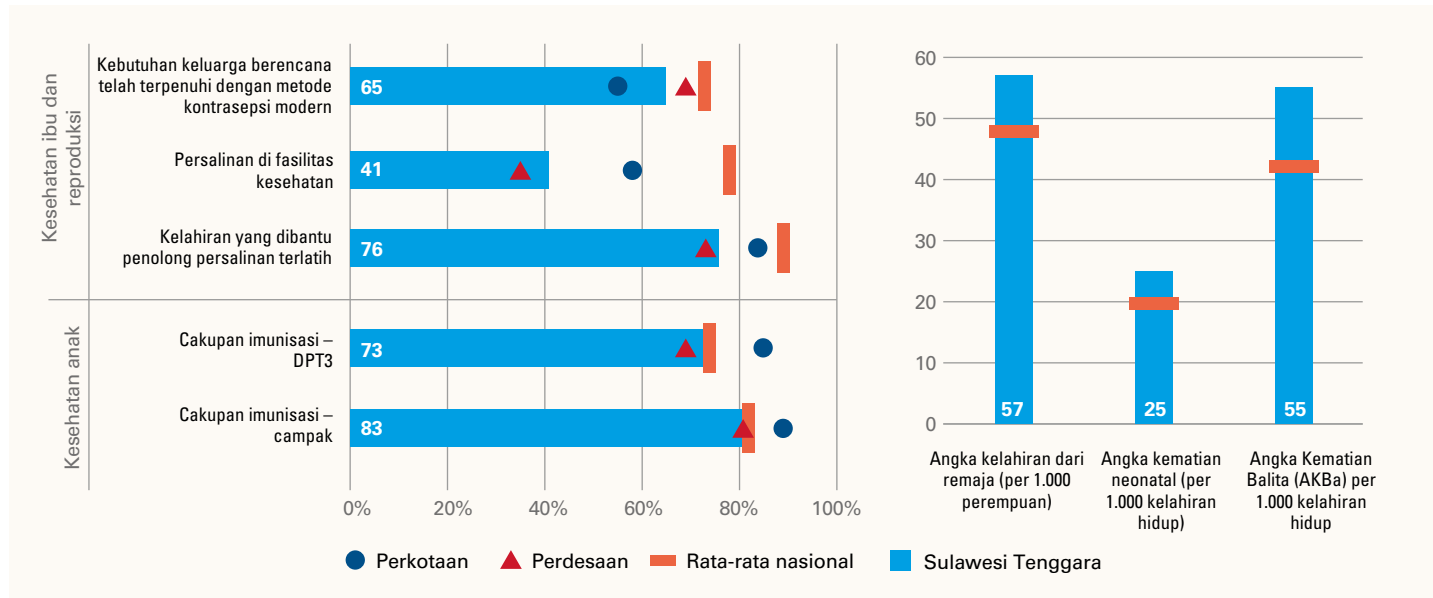

TUJUAN 4

PENDIDIKAN BERKUALITAS



Kesiapan anak untuk masuk sekolah dasar dapat ditingkatkan dengan memasukkan anak ke program perkembangan anak usia dini. Angka partisipasi dalam pembelajaran PAUD yang terorganisir di kalangan anak usia 6 tahun mencapai 96 persen pada tahun 2015, walaupun sebagian besar anak pra-sekolah sudah masuk sekolah dasar.

Provinsi Sulawesi Tenggara hampir mencapai akses universal pendidikan dasar. Namun, anak-anak dari rumah tangga termiskin berpeluang 2 kali lebih rendah untuk menyelesaikan sekolah menengah dibandingkan anak-anak dari keluarga yang paling kaya.

Kualitas pendidikan masih menjadi masalah utama. Provinsi ini berkinerja agak lebih baik daripada rata-rata nasional, tetapi hanya setengah dari anak sekolah dasar mampu mencapai ambang batas nasional minimum dalam kemampuan membaca dan seperempat dalam kemampuan matematika.

Ketimpangan berdasarkan tingkat pendapatan pada angka penyelesaian sekolah

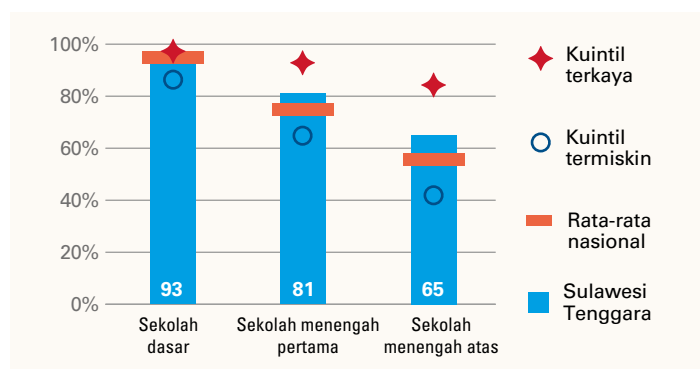

Persentase anak-anak yang masuk sekolah berdasarkan usia

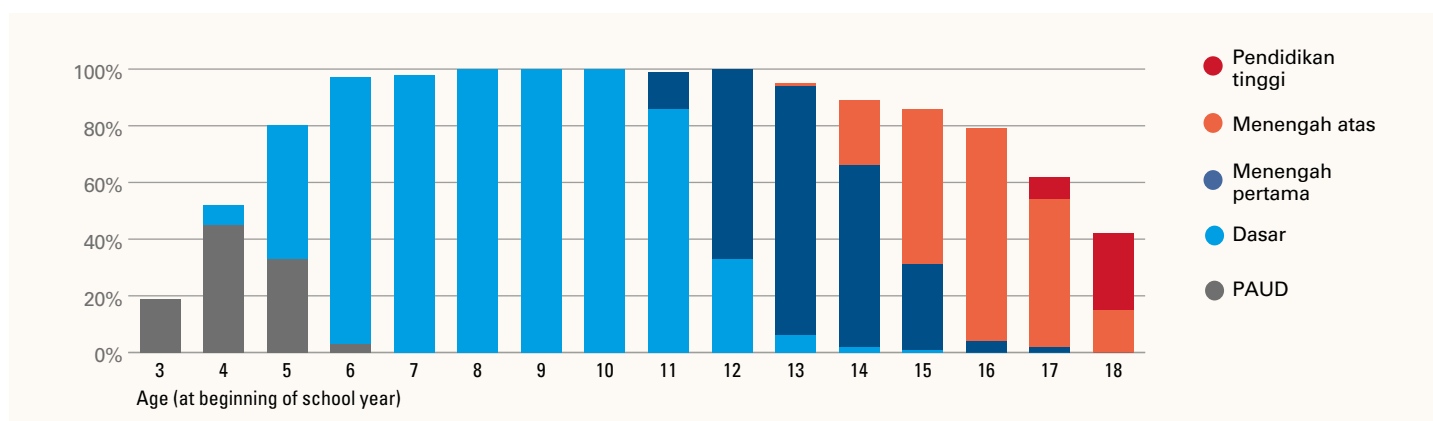

TUJUAN 5 KESETARAAN GENDER



Praktik perkawinan usia anak telah menurun. Di Provinsi Sulawesi Tenggara, 17 persen perempuan usia 20–24 tahun sudah menikah atau hidup bersama sebelum berusia 18 tahun pada tahun 2015. Tingkat pernikahan anak lebih tinggi di kalangan anak perempuan dari rumah tangga termiskin.

Tidak ada data yang representatif tentang kekerasan terhadap perempuan dan anak perempuan di tingkat provinsi. Namun, data dari survei nasional menunjukkan bahwa jenis kekerasan ini tersebar luas: Sebanyak 28 persen dari perempuan dan anak perempuan yang pernah memiliki pasangan pernah mengalami kekerasan fisik, seksual, dan/atau psikologis yang dilakukan oleh mantan atau pasangan intimnya saat ini.

17% perempuan menikah sebelum berusia 18



Ketimpangan berdasarkan tingkat pendapatan pada perkawinan usia anak

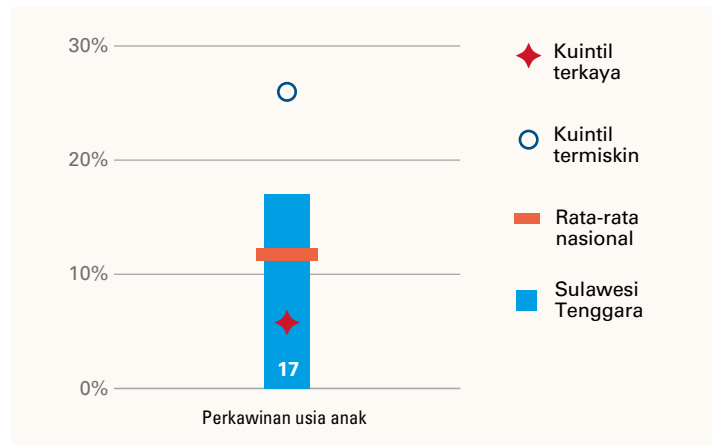

TUJUAN 6 AIR BERSIH DAN SANITASI



Pencapaian akses universal terhadap air minum, sanitasi, dan higienitas sangat penting untuk mempercepat kemajuan di bidang kesehatan, pendidikan, dan pengentasan kemiskinan. Pada tahun 2015, hampir enam dari 10 orang menggunakan fasilitas sanitasi dasar di rumah, sementara 18 persen masih mempraktikkan BAB sembarangan. Hanya sepertiga sekolah sudah memiliki fasilitas toilet terpisah untuk laki-laki dan perempuan. Cakupan sumber air

minum yang layak sudah lebih tinggi, baik di rumah tangga maupun sekolah.²

Ketimpangan berdasarkan tingkat pendapatan dan tempat tinggal sangat mencolok, yang menunjukkan pentingnya mengintegrasikan prinsip keadilan ke dalam kebijakan dan praktik serta memperluas cakupan program sanitasi total berbasis masyarakat.

Ketimpangan berdasarkan tingkat pendapatan pada akses air dan sanitasi

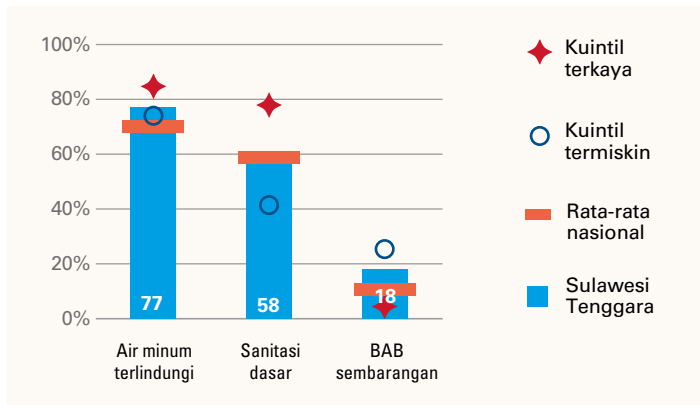

sekolah dengan layanan air dasar = 69%

Lingkungan sekolah

Sekolah dengan layanan air dasar (%)	69
Sekolah dengan fasilitas sanitasi terpisah menurut jenis kelamin (%)	34

Komunitas

Desa dan kelurahan yang menerapkan Sanitasi Total Berbasis Masyarakat (STBM) (%)	25
--	----

TUJUAN 16 PERDAMAIAN, KEADILAN DAN KELEMBAGAAN YANG KUAT



Peningkatan cakupan pencatatan kelahiran masih menjadi tantangan yang terus berjalan. Pada tahun 2015, enam dari 10 anak di bawah usia 5 tahun telah memiliki akta lahir. Masih terdapat perbedaan besar antara wilayah perkotaan dan perdesaan, dan berdasarkan status kekayaan rumah tangga, yang disebabkan hambatan keuangan dan ketersediaan pelayanan (*supply-side barriers*).

Anak dalam tahanan masih menjadi bentuk hukuman yang umum bagi anak yang melakukan tindak pidana, yang mana hal ini melanggar prinsip bahwa penahanan anak harus merupakan pilihan terakhir. Di Provinsi Sulawesi Tenggara, 12 persen dari seluruh anak yang ditahan belum mendapatkan putusan pengadilan, yang berarti lebih baik daripada sebagian besar provinsi lain.

Hanya ada sedikit atau tidak ada data sama sekali tentang masalah perlindungan anak, seperti kekerasan terhadap anak maupun perdagangan anak.

Ketimpangan berdasarkan tingkat pendapatan pada pencatatan kelahiran

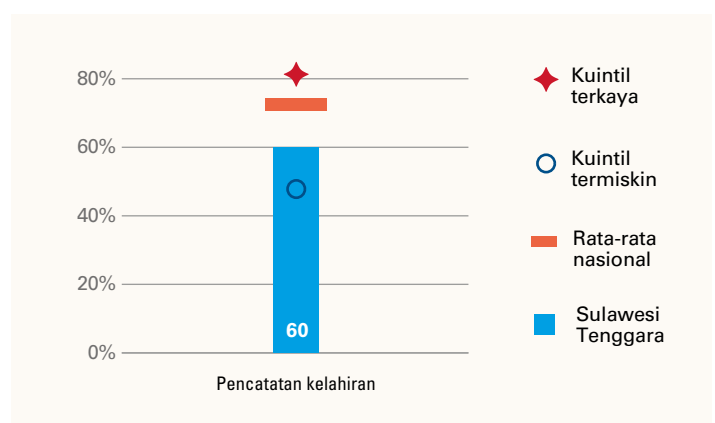

KARTU NILAI (SCORECARD) PROVINSI

Kartu nilai ini berisi ringkasan kinerja Provinsi Sulawesi Tenggara dalam beberapa indikator SDG dibandingkan dengan provinsi-provinsi lain di Indonesia. Grafik di bawah ini menunjukkan nilai rata-rata Provinsi Sulawesi Tenggara dan provinsi-provinsi dengan nilai tertinggi dan terendah untuk tiap indikator.

Di sisi kanan tercantum peringkat Provinsi Sulawesi Tenggara untuk setiap indikator, yaitu antara peringkat 1 untuk kinerja tertinggi dan 34 untuk kinerja terendah. Data menurut provinsi di Indonesia dibagi menjadi empat kuartil (biru tua untuk kuartil terbaik dan merah untuk kuartil terbawah).

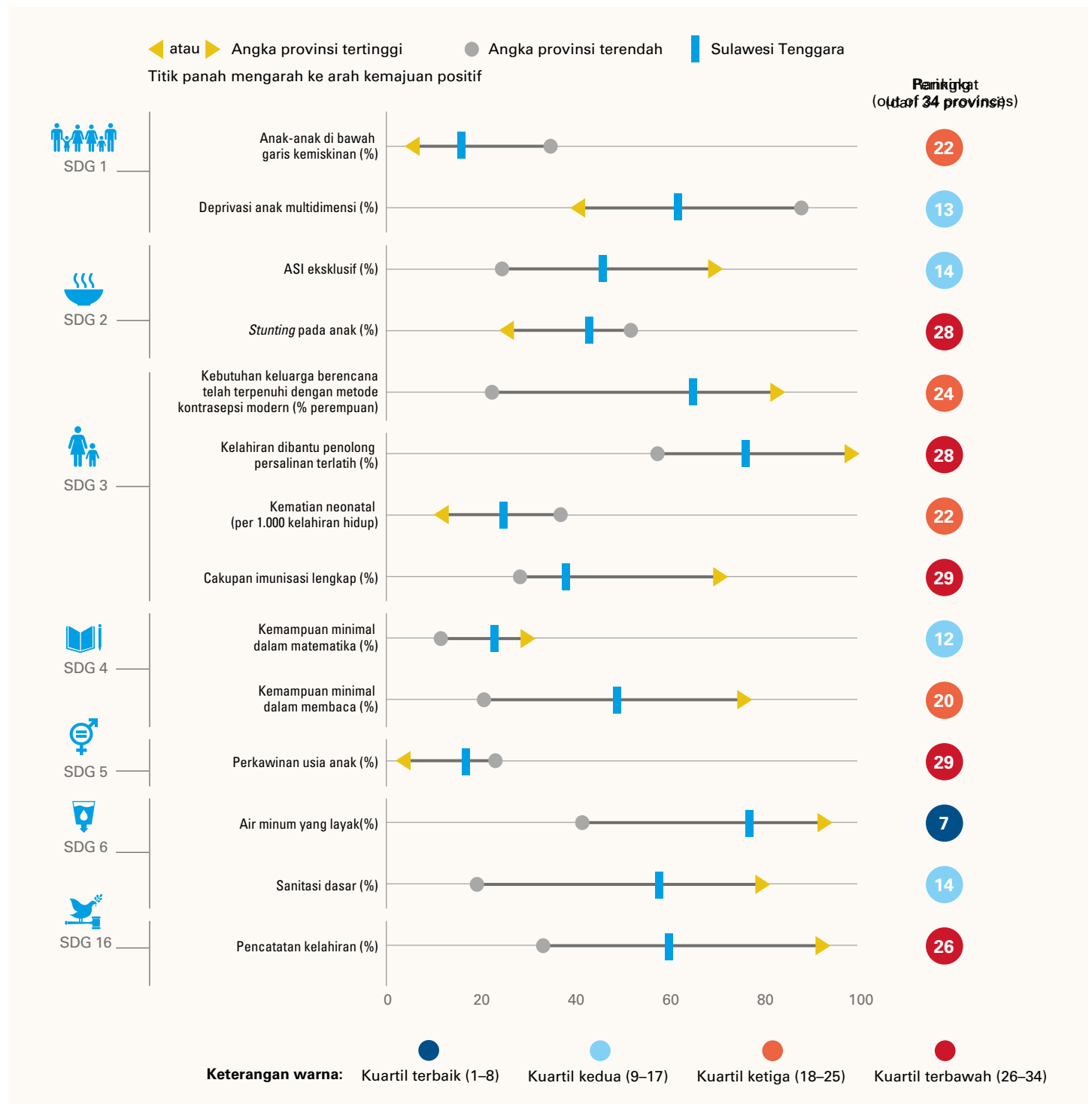

Catatan

Sumber: Survei rumah tangga nasional (SUSENAS, RISKESDAS, SDKI) dan data administratif (Kementerian Pendidikan dan Kebudayaan, Kementerian Kesehatan). Informasi terperinci tentang sumber data dan definisi indikator tersedia *online* di: <https://sdg4children.or.id>

- 1 Kemiskinan anak multidimensi didefinisikan sebagai anak-anak yang mengalami deprivasi pada setidaknya dua dimensi berikut: pangan dan gizi; kesehatan; pendidikan; perumahan; air dan sanitasi; dan perlindungan.
- 2 Saat ini, Indonesia masih belum memiliki data nasional yang representatif tentang kualitas air yang dapat digunakan untuk menghitung indikator SDG terkait penggunaan layanan air minum yang dikelola secara aman. Namun setidaknya telah digunakan indikator *proxy* dalam menyusun *baseline data* untuk SDG 6.

Untuk informasi lebih lanjut, hubungi kami di: jakarta@unicef.org