

Estrategia Integral para combatir la desnutrición crónica en Guatemala

Contexto



Guatemala es un país conformado por cuatro grandes pueblos, 24 idiomas y 24 etnias: Maya o indígena (21) Xinca (1) Garifuna (1) y Ladino (1). Posee una riqueza importante en recursos naturales y diversidad climática.

Pese a ello, afronta situaciones complejas y de carácter estructural que le posicionan con un índice de pobreza de 59.3 % y 79 % de dicho porcentaje corresponde a población indígena.

Esto representa que el país se encuentra con una de las

tasas más altas en América Latina en torno a la desigualdad. Por otro lado, las tasas de mortalidad y retraso de crecimiento infantil (46.5 %) son unas de las más altas a nivel mundial con énfasis de afectación en áreas rurales indígenas.

La oportunidad de generar un impacto significativo para mejorar dichas complejidades y garantizar los derechos de los niños y niñas es muy alta, ya que la población de 0 a 14 años es de 32.3 % del total de habitantes, el más alto de la historia.

El proyecto

El proyecto *Estrategia Integral para Combatir la Desnutrición Crónica* de UNICEF, con financiamiento de la Unión Europea, tiene una duración de cuatro años (2020-2024) y busca **contribuir a la reducción de la desnutrición crónica infantil en Guatemala** a través de un paquete integrado de intervenciones de nutrición, salud, agua y saneamiento, educación y desarrollo en la primera infancia.

Componentes

Los componentes de este proyecto incluyen:

- Intervenciones para **fortalecer el conocimiento individual, familiar y comunitario** a fin de mejorar las prácticas de alimentación y la estimulación temprana de la niñez menor de cinco años, así como, para monitorear y demandar los servicios de calidad de los proveedores institucionales.



→ **Asistencia técnica a personas tomadoras de decisión** que faciliten diseño, presupuesto y calidad requerida de los servicios para garantizar los derechos de la primera infancia.



→ Intervenciones para **ampliar la cobertura de las acciones relacionadas a agua, saneamiento e higiene** con calidad en las comunidades.

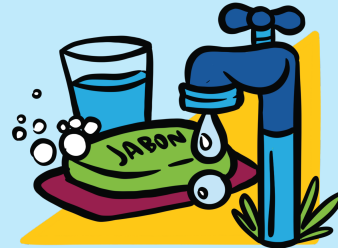

→ Promoción de una convocatoria de propuestas de **subvenciones para estimular proyectos locales** sensibles a la nutrición.

→ Desarrollo de capacidades para **fortalecer la gobernanza local** y mejorar la seguridad alimentaria y nutricional.

Resultados esperados



- 1** Mejora de la calidad de la ingesta de alimentos y el conocimiento de la atención para una buena nutrición a nivel del hogar y la comunidad.
- 2** Capacidades mejoradas de las familias y las comunidades en agua, saneamiento e higiene (ASH) a nivel de la familia y autoridades locales.
- 3** Fortalecimiento de las capacidades y herramientas para el funcionamiento de los gobiernos locales y liderazgos comunitarios en la planificación e implementación de proyectos de seguridad alimentaria y nutricional en múltiples niveles.
- 4** Proyectos piloto para mejorar la movilización local, el compromiso institucional y la inversión en intervenciones públicas sensibles a la nutrición.

Cobertura geográfica

Departamentos priorizados a partir de la prevalencia y número de niñas y niños que afrontan desnutrición crónica:

Quiché 68 % - **Huehuetenango** 67.7 % - **Chiquimula** 57.6 % y **Alta Verapaz** 50.0 %. A nivel nacional representan al 40 % de niños y niñas menores de cinco años con retraso en el crecimiento.

Dentro de estos cuatro Departamentos seleccionados, se han priorizado **22 Municipios**:

Alta Verapaz: Cobán, San Juan Chamelco, San Cristóbal Verapaz, Tactic, Tamahú, Santa Cruz Verapaz.

Chiquimula: Jocotán, Chiquimula, San Juan Ermita, Olopa, Camotán.

Huehuetenango: Santa Cruz Barillas, San Juan Ixcay, San Mateo Ixtatán, San Pedro Soloma, San Rafael La Independencia, San Sebastián Coatán, Santa Eulalia, San Miguel Acatán.

Quiché: Chajul, Nebaj, San Juan Cotzal.